

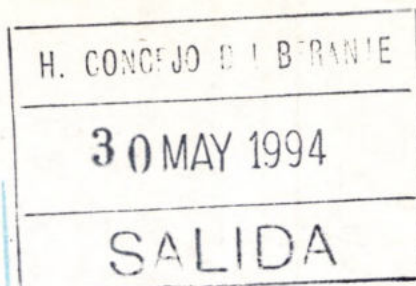

Honorable Concejo Deliberante  
Monte



VISTO:

La urgente necesidad de crear un Centro de Educación Complementaria en nuestra ciudad, y;

CONSIDERANDO:

Que desde el año 1983 hasta la fecha se buscaron los caminos necesarios para la creación de dicho centro, encontrando reales dificultades para llegar a la misma, estando siempre presente el voluntarismo por parte de las autoridades municipales y de la sociedad en general para llegar a la concreción de este proyecto;

Que teniendo en cuenta a la Fundación Arturo Illía, en cuanto a la cesión de un terreno cuya nomenclatura catastral es: Circ. I, Secc. B, Quinta 56, Manzana 56 d, Parc. 7, cuyas medidas de acuerdo a las exigencias de la Dirección General de Escuelas y Cultura de la Pcia. de Bs. As. y con el aporte técnico de la Secretaria de Obras Públicas de nuestra comuna, se ha llegado a la conclusión que es imposible la construcción del Centro de Educación Complementaria en ese predio;

Que la Municipalidad de Monte, posee en este momento un predio con las características necesarias para dicha construcción y que el mismo ya había sido anteriormente cedido por el Intendente Municipal y al no realizarse la construcción en el tiempo determinado por la Ley, el mismo volvió a formar parte del dominio municipal, no encontrándose obstáculo por parte de las autoridades de que dicho predio se destine nuevamente a la construcción del Centro de educación Complementaria;

Consultadas las autoridades de la Fundación Arturo Illía para que el predio cedido sea vendido y el monto obtenido del mismo sea destinado a la compra de materiales de construcción para el Centro de Educación Complementaria de nuestra ciudad, por ello:

EL HONORABLE CONCEJO DELIBERANTE DE MONTE

SANCIONA CON FUERZA DE

ORDENANZA 2159

ARTICULO 1º.- Autorízase al Intendente Municipal a destinar el predio remanen-



Honorable Concejo Deliberante  
Monte

//

/dos, de la Quinta 48, Circ. I, Secc. B, para la construcción de un Centro de Educación Complementaria cuya plancheta catastral se adjunta al Anexo I.

ARTICULO 2°.- Establézcase que la construcción del CEC se realice a través de ----- la Secretaria de Obras Públicas de la Municipalidad de Monte, actuando solidariamente con la educación de nuestro distrito.

ARTICULO 3°.- Autorízase al Intendente Municipal a vender el predio denominado -----catastralmente como Circ. I, Secc. B, Quinta 26, Manzana 56 d, Parc. 7; otorga fo por la fundación Arturo Illía, cuyos fondos serán destinado a la compra de materiales para la construcción del CEC.

ARTICULO 4°.- Establezcase una partida aceptable en el próximo ejercicio municipal para la puesta en marcha del CEC durante el próximo año.

ARTICULO 5°.- Autorízase al Intendente Municipal, una vez finalizada la obra, -----a firmar convenio con la Dcción. General de Escuelas y Cultura de la Pcia. de Buenos Aires para asumir en forma compartida el funcionamiento de dicho centro.

ARTICULO 6°.- Derógase a la promulgación de la presente Ordenanza toda reglamentación que se oponga a la misma.

ARTICULO 7°.- Comuníquese, publíquese y archívese.-

DADO EN SALA DE SESIONES A LOS 19 DIAS DEL MES DE MAYO DE 1994.-

  
LIDIA SUSANA SCHWAB  
Secretario  
H.C.D.  
Monte

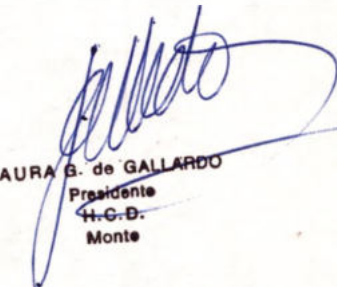

  
LAURA B. de GALLARDO  
Presidente  
H.C.D.  
Monte



# ANEXO I

ORDENANZA

Requerente: Plan Mejorador.

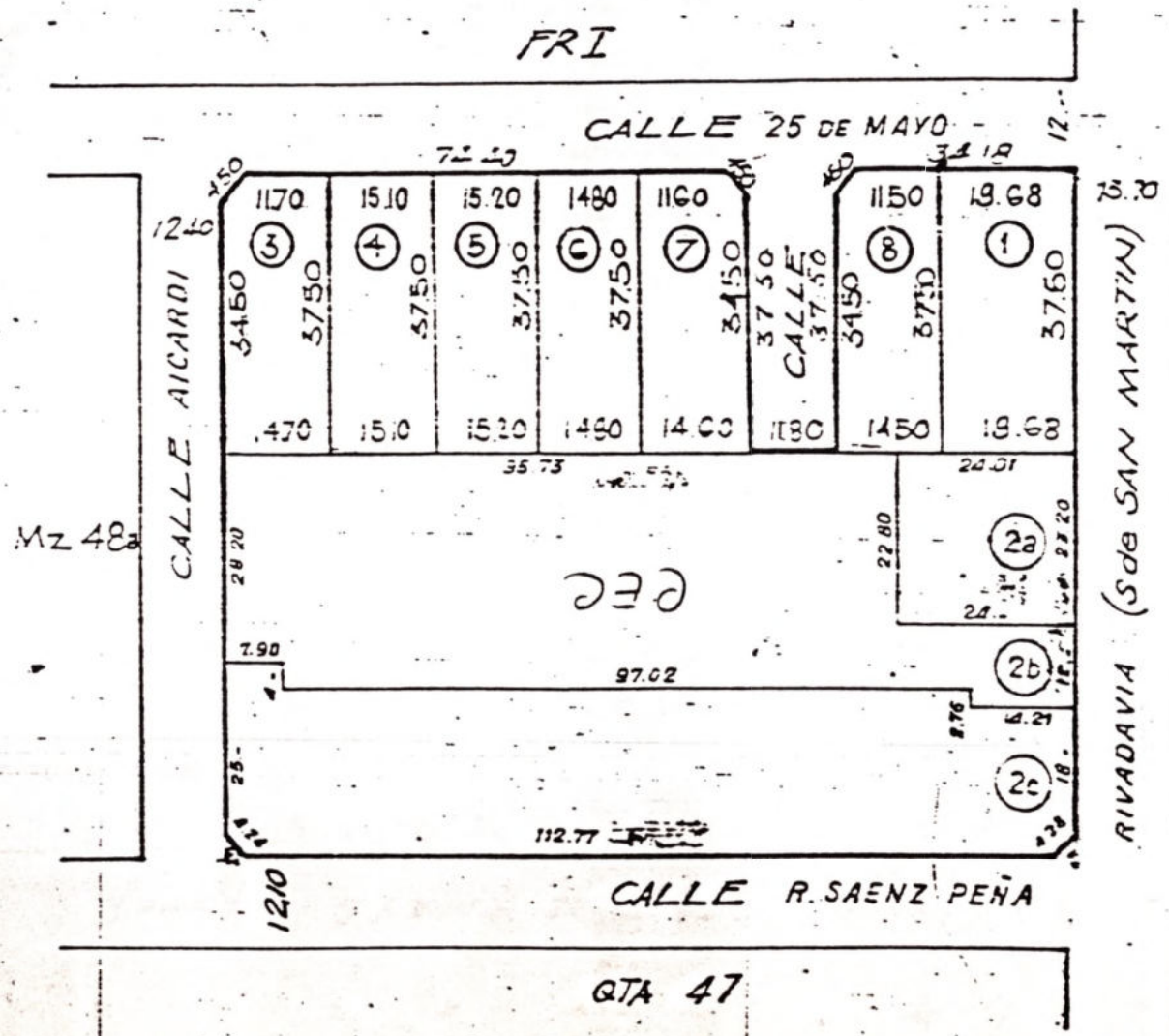

Mz 48a

QTA 47

QTA 49  
FRACC. I

*[Signature]*  
LAURA G. de GALLARDO

*[Signature]*



A. CAÑUELAS Y LA FORTA

A. NACIDA 34 V 3

P A C I F I C A R D E

CALLE 25 DE MAYO (tierra)

BARRIO DERRERO EXISTENTE

BARRIO DERRERO EXISTENTE

BARRIO INUNDADOS

BARRIO INUNDADOS

VIVIENDA BARRIO INUNDADA

ESPAÑOL

VERDE

A.R.N. 3

5. m. 15.10

5. m. 15.10

5. m. 15.10

5. m. 15.10

5. m. 15.10

5. m. 15.10

5. m. 15.10

5. m. 15.10

5. m. 15.10

5. m. 15.10

5. m. 15.10

5. m. 15.10

5. m. 15.10

5. m. 15.10

5. m. 15.10

5. m. 15.10

5. m. 15.10

5. m. 15.10

5. m. 15.10

5. m. 15.10

5. m. 15.10

5. m. 15.10

5. m. 15.10

5. m. 15.10

5. m. 15.10

5. m. 15.10

5. m. 15.10

5. m. 15.10

5. m. 15.10

14.70

15.10

15.20

14.80

14.60

11.80

18.50

19.04

27.01

22.80

24.00

12.00

14.21

97.02

2837.06 m<sup>2</sup>

112.77

112.77

112.77

112.77

112.77

112.77

112.77

112.77

112.77

112.77

112.77

112.77

112.77

112.77

112.77

112.77

112.77

RTA: 48

FR: II

A-B 29.74 S/MT

SLIP 3303.95 m<sup>2</sup>

SLIP 2837.06 m<sup>2</sup>

C-B = 56.21 m<sup>2</sup>

RTA 49

LINEA EXISTENTE

LINEA EXISTENTE

LINEA EXISTENTE

LINEA EXISTENTE

LINEA EXISTENTE

LINEA EXISTENTE

LINEA EXISTENTE

LINEA EXISTENTE

LINEA EXISTENTE

LINEA EXISTENTE

LINEA EXISTENTE

LINEA EXISTENTE

LINEA EXISTENTE

LINEA EXISTENTE

LINEA EXISTENTE

LINEA EXISTENTE

LINEA EXISTENTE

LINEA EXISTENTE

LINEA EXISTENTE

LINEA EXISTENTE

LINEA EXISTENTE

LINEA EXISTENTE

LINEA EXISTENTE

LINEA EXISTENTE

LINEA EXISTENTE

CASA N°13

CASA N°12

CASA N°11

CASA N°10

CASA N°9

CASA N°8

CASA N°7

CASA N°6

CASA N°5

CASA N°4

CASA N°3

CASA N°2

CASA N°1

CASA N°1

CASA N°2

CASA N°3

CASA N°4

CASA N°5

CASA N°6

CASA N°7

CASA N°8

CASA N°9

CASA N°10

CASA N°11

CASA N°12

CASA N°13

CASA N°14

CASA N°15

CASA N°16

CASA N°17

CASA N°18

CASA N°19

CASA N°1

CASA N°2

CASA N°3

CASA N°4

CASA N°5

CASA N°6

CASA N°7

CASA N°8

CASA N°9

CASA N°10

CASA N°11

CASA N°12

CASA N°13

CASA N°14

CASA N°15

CASA N°16

CASA N°17

CASA N°18

CASA N°19

CASA N°20

CASA N°21

CASA N°22

CASA N°23

CASA N°24

CASA N°25

CASA N°26

CASA N°27

CASA N°28

CASA N°29

CASA N°30

CASA N°31

CASA N°32

CASA N°1

CASA N°2

CASA N°3

CASA N°4

CASA N°5

CASA N°6

CASA N°7

CASA N°8

CASA N°9

CASA N°10

CASA N°11

CASA N°12

CASA N°13

CASA N°14

CASA N°15

CASA N°16

CASA N°17

CASA N°18

CASA N°19

CASA N°20

CASA N°21

CASA N°22

CASA N°23

CASA N°24

CASA N°25

CASA N°26

CASA N°27

CASA N°28

CASA N°29

CASA N°30

CASA N°31

CASA N°32

CASA N°1

CASA N°2

CASA N°3

CASA N°4

CASA N°5

CASA N°6

CASA N°7

CASA N°8

CASA N°9

CASA N°10

CASA N°11

CASA N°12

CASA N°13

CASA N°14

CASA N°15

CASA N°16

CASA N°17

CASA N°18

CASA N°19

CASA N°20

CASA N°21

CASA N°22

CASA N°23

CASA N°24

CASA N°25

CASA N°26

CASA N°27

CASA N°28

CASA N°29

CASA N°30

CASA N°31

CASA N°32

CASA N°1

CASA N°2

CASA N°3

CASA N°4

CASA N°5

CASA N°6

CASA N°7

CASA N°8

CASA N°9

CASA N°10

CASA N°11

CASA N°12

CASA N°13

CASA N°14

CASA N°15

CASA N°16

CASA N°17

CASA N°18

CASA N°19

CASA N°20

CASA N°21

CASA N°22

CASA N°23

CASA N°24

CASA N°25

CASA N°26

CASA N°27

CASA N°28

CASA N°29

CASA N°30

CASA N°31

CASA N°32

CASA N°1

CASA N°2

CASA N°3

CASA N°4

CASA N°5

CASA N°6

CASA N°7

CASA N°8

CASA N°9

CASA N°10

CASA N°11

CASA N°12

CASA N°13

CASA N°14

CASA N°15

CASA N°16

CASA N°17

CASA N°18

CASA N°19

CASA N°20

CASA N°21

CASA N°22

CASA N°23

CASA N°24

CASA N°25

CASA N°26

CASA N°27

CASA N°28

CASA N°29

CASA N°30

CASA N°31

CASA N°32

CASA N°1

CASA N°2

CASA N°3

CASA N°4

CASA N°5

CASA N°6

CASA N°7

CASA N°8

CASA N°9

CASA N°10

CASA N°11

CASA N°12

CASA N°13

CASA N°14

CASA N°15

CASA N°16

CASA N°17

CASA N°18